

Justiz-, Gemeinde- und
Kirchendirektion des Kan-
tons Bern

Direction de la justice, des affaires
communales et des affaires ecclésiastiques
du canton de Berne

Nydegasse 11/13
3011 Bern

Telefon 031 633 77 77
Telefax 031 634 51 56

www.be.ch/agr

22. Juli 2019

U/ Zeichen

Denise Bregy

Mail:

denise.bregy@jgk.be.ch

G.-Nr.:

2019.JGK.4668

Röm-kath. Kirchgemeinde Burgdorf Totalrevision Organisationsreglement Genehmigung nach Art. 56 Gemeindegesetz (GG)



1. Die von der Versammlung der röm.-kath. Kirchgemeinde Burgdorf am 17. Juni 2019 beschlossene Totalrevision des Organisationsreglements wird in Anwendung von Art. 56 des Gemeindegesetzes vom 16. März 1998 (GG, BSG 170.11) **genehmigt**.
2. Die röm.-kath. Kirchgemeinde Burgdorf wird angewiesen, die Inkraftsetzung des Organisationsreglements gemäss Art. 45 der Gemeindeverordnung vom 16. Dezember 1998 (GV, BSG 170.111) öffentlich bekanntzumachen.
3. Es werden keine Gebühren erhoben.
4. Gegen diese Verfügung kann innert 30 Tagen seit Eröffnung beim Verwaltungsgericht des Kantons Bern, Speichergasse 12, 3011 Bern schriftlich in zwei Doppeln und begründet Beschwerde erhoben werden (Art. 56 GG i.V.m. Art. 43 Abs. 3 GV und Art. 74 ff. des Verwaltungsrechtspflegegesetzes vom 3. Mai 1989, VRPG, BSG 155.21). Eine Beschwerde kann von der Partei, die mit einer minimalen Wahrscheinlichkeit ein schutzwürdiges Interesse an der Anfechtung hat, von ihrem gesetzlichen Vertreter oder einem bevollmächtigten Anwalt eingereicht werden (Art. 15 und 79a VRPG).
5. Diese Verfügung ist der röm.-kath. Kirchgemeinde Burgdorf unter Beilage eines Exemplars des genehmigten Organisationsreglements zu eröffnen.

Je ein Exemplar dieser Verfügung und des genehmigten Organisationsreglements sind für das Amtsarchiv bestimmt.

Amt für Gemeinden und Raumordnung
Abteilung Gemeinden

Monique Schürch, Fürsprecherin
Leiterin Gemeinderecht

- Regierungsstatthalteramt Emmental (1 Ex.)

Organisationsreglement (OgR)

der

**römisch-katholischen
Kirchgemeinde**

Burgdorf

Inhaltsverzeichnis

UMSCHREIBUNG DER KIRCHGEMEINDE	3
AUFGABEN	3
ORGANISATION	3
DIE STIMMBERECHTIGTEN.....	3
RECHTE	4
BEFUGNISSE.....	5
KIRCHGEMEINDERAT.....	6
RECHNUNGSPRÜFUNGSORGAN.....	8
STÄNDIGE KOMMISSIONEN.....	8
NICHTSTÄNDIGE KOMMISSIONEN.....	9
GEISTLICHE	9
DAS ZUR VERTRETUNG DER KIRCHGEMEINDE BEFUGTE PERSONAL.....	9
DAS SEKRETARIAT.....	10
VERANTWORTLICHKEIT	10
VERFAHREN AN DER KIRCHGEMEINDEVERSAMMLUNG	10
ABSTIMMUNGEN.....	11
WAHLEN	12
PROTOKOLLE	14
ÜBERGANGS- UND SCHLUSSBESTIMMUNGEN	15
AUFLAGEZEUGNIS	15
ANHANG I: STÄNDIGE KOMMISSIONEN	16
BEMERKUNG ZUM PFARREIRAT.....	16
ANHANG II: ZUR VERTRETUNG DER KIRCHGEMEINDE BEFUGTES PERSONAL.....	16
ANHANG III: JAHRESENTSCHÄDIGUNG, SITZUNGSGELDER, SPESEN	17
BEILAGE 1: WICHTIGE ERLASSE FÜR KIRCHGEMEINDEN	18
BEILAGE 2: ORGANIGRAMM	19
BEILAGE 3: BEISPIELE ZUM ABSTIMMUNGSVERFAHREN AN VERSAMMLUNGEN.....	20
BEILAGE 4: BEISPIELE ZUR BEHANDLUNG VON NACHKREDITEN (ART. 16)	22

Umschreibung der Kirchgemeinde

Umschreibung

Art. 1 Der röm.-kath. Kirchgemeinde Burgdorf gehören die Personen des römisch-katholischen Glaubens der Einwohnergemeinden Burgdorf, Bäriswil, Hasle b/Burgdorf, Heimiswil, Hindelbank, Krauchthal, Lützelflüh, Lyssach, Mötschwil, Oberburg, Rüegsau, Rumendingen, Rüti b/Lyssach und Wynigen an.

Aufgaben

Aufgaben

Art. 2 ¹ Die Kirchgemeinde ermöglicht das kirchliche Leben. Sie beachtet die Vorschriften der kirchlichen und staatlichen Behörden.

² Die Kirchgemeinde kann alle Aufgaben wahrnehmen, die nicht von der Landeskirche, vom Kanton oder vom Bund abschliessend beansprucht werden.

Organisation

Organe

Art. 3 Die Organe der Kirchgemeinde sind:

- a) Die Stimmberechtigten,
- b) der Kirchgemeinderat und seine Mitglieder, soweit sie entscheidbefugt sind,
- c) das Rechnungsprüfungsorgan,
- d) Kommissionen, soweit sie entscheidbefugt sind,
- e) das zur Vertretung der Kirchgemeinde befugte Personal.

Die Stimmberechtigten

Versammlung

Art. 4 ¹ Der Kirchgemeinderat lädt die Stimmberechtigten zur Versammlung ein:

- im ersten Halbjahr, um die Jahresrechnung zu beschliessen;
- im zweiten Halbjahr, um das Budget der Erfolgsrechnung und den Kirchensteueransatz zu beschliessen;
- innert sechzig Tagen, wenn ein Zehntel der Stimmberechtigten dies schriftlich verlangt.

² Der Kirchgemeinderat kann zu weiteren Versammlungen einladen.

³ Der Kirchgemeinderat setzt die Versammlungen so an, dass möglichst viele Stimmberechtigte daran teilnehmen können.

Rechte

Stimmrecht	<p>Art. 5 ¹ Das Stimmrecht richtet sich nach der Regelung der römisch-katholischen Landeskirche des Kantons Bern.</p> <p>² Personen, die wegen dauernder Urteilsunfähigkeit unter umfassender Beistandschaft stehen oder durch eine vorsorgebeauftragte Person vertreten werden, bleiben vom Stimmrecht ausgeschlossen.</p>
Stimmregister	<p>³ Das Pfarreisekretariat führt über die Stimmberechtigten ein Stimmregister.</p>
Information	<p>Art. 6 Die Bevölkerung hat Anspruch auf Information, soweit nicht überwiegende öffentliche oder private Interessen entgegenstehen.</p>
Initiative	<p>Art. 7 ¹ Die Stimmberechtigten können die Behandlung eines Geschäfts verlangen, wenn es in ihre Zuständigkeit fällt.</p> <p>² Die Initiative ist gültig, wenn sie</p> <ul style="list-style-type: none">– von mindestens dem zehnten Teil der Stimmberechtigten unterzeichnet ist,– innert der Frist nach Art. 8 eingereicht ist,– eine vorbehaltlose Rückzugsklausel und die Namen der Rückzugsberechtigten enthält,– nicht mehr als einen Gegenstand umfasst,– entweder als einfache Anregung oder als ausgearbeiteter Entwurf ausgestaltet ist,– nicht rechtswidrig oder undurchführbar ist.
Anmeldung	<p>Art. 8 ¹ Der Beginn der Unterschriftensammlung ist dem Kirchgemeindepäsidenten bekannt zu geben.</p>
Einreichungsfrist	<p>² Das Initiativbegehren ist ab Bekanntgabe innert sechs Monaten einzureichen.</p> <p>³ Ist die Initiative eingereicht, können die Unterzeichnenden ihre Unterschrift nicht mehr zurückziehen.</p>
Ungültigkeit	<p>Art. 9 ¹ Der Kirchgemeinderat prüft, ob die Initiative gültig ist.</p> <p>² Fehlt eine Voraussetzung nach Art. 7 Abs. 2, verfügt der Kirchgemeinderat die Ungültigkeit der Initiative, soweit der Mangel reicht. Er hört das Initiativkomitee vorher an.</p> <p>³ Ist eine Initiative teilweise ungültig, unterbreitet der Kirchgemeinderat den gültigen Teil der Kirchgemeindeversammlung, wenn er allein einen Sinn ergibt.</p>
Behandlungsfrist	<p>Art. 10 Der Kirchgemeinderat unterbreitet der Versammlung die Initiative innert acht Monaten seit der Einreichung.</p>
Konsultativabstimmung	<p>Art. 11 ¹ Der Kirchgemeinderat kann die Versammlung einladen, sich zu Geschäften zu äussern, die nicht in ihre Zuständigkeit fallen.</p> <p>² Er ist an diese Stellungnahme nicht gebunden.</p>

³ Das Verfahren ist gleich wie bei Abstimmungen (Art. 52ff).

Petition

Art. 12 ¹ Jede Person hat das Recht, Petitionen an Kirchgemeindeorgane zu richten.

² Das zuständige Organ hat die Petition innerhalb eines Jahres zu prüfen und zu beantworten.

Befugnisse

Wahlen

Art. 13 ¹ Die Versammlung wählt:

- a) die Präsidentin oder den Präsidenten (der Versammlung und des Kirchgemeinderats in einer Person),
- b) die übrigen Mitglieder des Kirchgemeinderates,
- c) die Mitglieder der ständigen Kommissionen, soweit dies in Anhang I vorgesehen ist,
- d) die Abgeordneten der Kirchgemeinde in die Synode der römisch-katholischen Landeskirche des Kantons Bern

Sachgeschäfte

Art. 14 ¹ Die Versammlung beschliesst:

- a) die Annahme, Abänderung und Aufhebung von Reglementen,
- b) das Budget der Erfolgsrechnung und den Kirchensteueransatz,
- c) die Jahresrechnung,
- d) die externe Revisionsstelle für ein Jahr
- e) soweit Fr. 20'000 übersteigend:
 - neue Ausgaben,
 - Bürgschaftsverpflichtungen und ähnliche Sicherheitsleistungen,
 - Rechtsgeschäfte über Eigentum und beschränkte dingliche Rechte an Grundstücken,
 - Finanzanlagen in Immobilien,
 - Beteiligung an juristischen Personen des Privatrechts mit Ausnahme von Anlagen des Finanzvermögens,
 - Verzicht auf Einnahmen,
 - Gewährung von Darlehen mit Ausnahme von Anlagen des Finanzvermögens,
 - Anhebung oder Beilegung von Prozessen oder deren Übertragung an ein Schiedsgericht. Massgebend ist der Streitwert,
 - Entwidmung von Verwaltungsvermögen;
- f) die Einleitung sowie die Stellungnahme der Kirchgemeinde innerhalb des Verfahrens über die Bildung, die Aufhebung, die Veränderung des Gebiets oder den Zusammenschluss von Kirchgemeinden, wobei blossе Grenzbereinigungen in die Zuständigkeit des Kirchgemeinderates fallen.

Erfüllung durch Dritte

Art. 15 ¹ Die Zuständigkeit zur Übertragung von Aufgaben an Dritte richtet sich nach der damit verbundenen Ausgabe.

² Art und Umfang der Übertragung sind in einem Reglement zu regeln, wenn diese

- a) zur Einschränkung von Grundrechten führen kann,
- b) eine bedeutende Leistung betrifft oder
- c) zur Erhebung von Abgaben ermächtigt.

- Nachkredite
a) zu neuen Ausgaben
- Art. 16** ¹ Das für einen Nachkredit zuständige Organ bestimmt sich, indem der ursprüngliche Kredit und der Nachkredit zu einem Gesamtkredit zusammengerechnet werden.
- ² Den Nachkredit beschliesst dasjenige Organ, das für den Gesamtkredit ausgabenberechtigt ist.
- ³ Beträgt der Nachkredit weniger als zehn Prozent des ursprünglichen Kredits, beschliesst ihn immer der Kirchgemeinderat.
- b) zu gebundenen Ausgaben
- Art. 17** ¹ Nachkredite zu gebundenen Ausgaben beschliesst der Kirchgemeinderat.
- ² Der Beschluss über den Nachkredit ist zu publizieren, wenn der Gesamtkredit die ordentliche Kreditzuständigkeit des Kirchgemeinderats für neue Ausgaben übersteigt.
- c) Sorgfaltspflicht
- Art. 18** ¹ Der Nachkredit ist einzuholen, bevor sich die Kirchgemeinde Dritten gegenüber weiter verpflichtet.
- ² Wird ein Nachkredit erst beantragt, wenn die Kirchgemeinde bereits verpflichtet ist, kann sie abklären lassen, ob die Sorgfaltspflicht verletzt worden ist und ob weitere Schritte einzuleiten sind. Haftungsrechtliche Ansprüche der Kirchgemeinde gegen die verantwortlichen Personen bleiben vorbehalten.
- Wiederkehrende Ausgaben
- Art. 19** Die Ausgabenbefugnis für wiederkehrende Ausgaben ist zehnmal kleiner als für einmalige.
- Kirchensteuern, negative Zweckbindung
- Art. 20** ¹ Die Kirchgemeinde erhebt die Kirchensteuer von den Angehörigen ihrer Konfession und den juristischen Personen gemäss dem Kirchensteuergesetz (KStG; BSG 415.0).
- ² Die Erträge aus den Kirchensteuern der juristischen Personen dürfen nicht für kultische Zwecke verwendet werden.

Kirchgemeinderat

- Kirchgemeinderat
- Art. 21** ¹ Der Kirchgemeinderat besteht mit seiner Präsidentin oder seinem Präsidenten aus 5 Mitgliedern.
- ² Der Kirchgemeinderat darf beschliessen, wenn die Mehrheit der Mitglieder anwesend ist.
- Befugnisse
- Art. 22** ¹ Dem Kirchgemeinderat stehen alle Befugnisse zu, die nicht durch Vorschriften der Kirchgemeinde, des Kantons oder des Bundes einem anderen Organ zugewiesen sind.
- ² Er beschliesst gebundene Ausgaben abschliessend.

- ³ Der Beschluss über einen gebundenen Verpflichtungskredit ist zu publizieren, wenn er die ordentliche Kreditzuständigkeit des Kirchgemeinderats für neue Ausgaben übersteigt.
- ⁴ Der Kirchgemeinderat verfügt über einen freien Ratskredit von Fr. 5'000 im Jahr. Er stellt diesen Ratskredit in das Budget ein.
- Delegation von Entscheidungsbefugnisse
- Art. 23** ¹ Der Kirchgemeinderat kann in seinem Zuständigkeitsbereich einzelnen seiner Mitglieder, einem Kirchgemeinderatsausschuss oder dem Kirchgemeindepersonal für bestimmte Geschäfte oder Geschäftsbereiche selbständige Entscheidungsbefugnisse übertragen.
- ² Die Übertragung erfolgt mittels Verordnung.
- Residenzpflicht
- Art. 24** ¹ Der Kirchgemeinderat bestimmt, welche Geistlichen eine Dienstwohnung zu beziehen haben.
- ² Der Kirchgemeinderat ist ermächtigt, weitere Geistliche der Residenzpflicht zu unterstellen.
- Kirchengebäude
- Art. 25** Der Kirchgemeinderat entscheidet über die Benützung der kirchlichen Gebäude zu nicht kirchlichen Zwecken (Art. 18 des Kirchengesetzes).
- Unterschriftsberechtigung
- Art. 26** ¹ Die Kirchgemeinde verpflichtet sich durch Kollektivunterschrift der Präsidentin bzw. des Präsidenten und der Sekretärin bzw. des Sekretärs.
- ² Ist die Präsidentin bzw. der Präsident verhindert, unterschreibt ein Kirchgemeinderatsmitglied. Ist die Sekretärin bzw. der Sekretär verhindert, unterschreibt die Finanzverwalterin bzw. der Finanzverwalter oder ein Kirchgemeinderatsmitglied.
- ³ Bei Finanzgeschäften, wie Abgabe- oder Gebührenverfügungen, Bargeldbezügen, Darlehen oder Finanzanlagen, verpflichtet sich die Kirchgemeinde durch Kollektivunterschrift der Präsidentin bzw. des Präsidenten und der Finanzverwalterin bzw. des Finanzverwalters. Ist die Finanzverwalterin bzw. der Finanzverwalter verhindert, unterschreibt die Sekretärin bzw. der Sekretär oder ein Kirchgemeinderatsmitglied.
- ⁴ Die Versammlung regelt die Unterschriftsberechtigung der ständigen Kommissionen in Anhang I dieses Reglements. Das zuständige Organ regelt die Unterschriftsberechtigung nichtständiger Kommissionen im entsprechenden Einsetzungsbeschluss.
- Anweisungsbefugnis
- Art. 27** ¹ Die Finanzverwalterin oder der Finanzverwalter darf eine Rechnung bezahlen, wenn
- die zuständige angestellte Person sie visiert (als richtig bescheinigt) hat und
 - die zuständige Kommissionspräsidentin oder der zuständige Kommissionspräsident diese Rechnung zur Zahlung angewiesen hat.
- ² Fehlt eine zuständige Kommission, weist das zuständige Kirchgemeinderatsmitglied zur Zahlung an.

Sitzung	<p>Art. 28 ¹ Die Präsidentin oder der Präsident lädt die Mitglieder zur Sitzung ein.</p> <p>² Drei Mitglieder können eine ausserordentliche Sitzung verlangen. Die Sitzung muss innert zehn Tagen stattfinden.</p>
Einberufung	<p>Art. 29 ¹ Die Präsidentin oder der Präsident teilt Ort, Zeit und Traktanden der Sitzung wenigstens fünf Tage vorher schriftlich mit.</p> <p>² Ist ein Beschluss nicht aufschiebbar, darf von Abs. 1 abgewichen werden.</p>
Traktanden	<p>Art. 30 ¹ Der Kirchgemeinderat darf nur traktandierte Geschäfte abschliessend behandeln.</p> <p>² Er darf nicht traktandierte Geschäfte abschliessend behandeln, wenn alle anwesenden Mitglieder einverstanden sind.</p>
Verfahren und Ausstand	<p>Art. 31 ¹ Die Verfahrensvorschriften für die Versammlung gelten sinngemäss.</p> <p>² Die Mitglieder sind ausstandspflichtig.</p> <p>³ Jedes Mitglied kann verlangen, dass geheim abgestimmt wird.</p>
Protokoll	<p>Art. 32 ¹ Kirchgemeinderatsprotokolle sind nicht öffentlich.</p> <p>² Das Protokoll enthält die Namen der Anwesenden, die Ausstandspflichtigen und die Ausstandsgründe. Im Übrigen gilt Art. 68.</p> <p>³ Die Beschlüsse sind öffentlich, soweit nicht überwiegende öffentliche oder private Interessen entgegenstehen.</p>

Rechnungsprüfungsorgan

Rechnungsprüfungsorgan	<p>Art. 33 ¹ Die Rechnungsprüfung wird einer externen Revisionsstelle vergeben.</p> <p>² Das Gemeindegesetz, die Gemeindeverordnung und die Direktionsverordnung über den Finanzhaushalt der Gemeinden umschreiben die Wählbarkeitsvoraussetzungen und die Aufgaben.</p>
Aufsichtsstelle Datenschutz	<p>Art. 34 ¹ Das Rechnungsprüfungsorgan ist Aufsichtsstelle für Datenschutz gemäss Art. 33 des Datenschutzgesetzes.</p> <p>² Einmal jährlich erstattet sie der Versammlung Bericht.</p>

Ständige Kommissionen

Allgemeines	<p>Art. 35 ¹ Die ständigen Kommissionen sind vorberatend und stellen dem Kirchgemeinderat Antrag. Die Stimmberechtigten können ihnen mittels</p>
-------------	--

Reglements weitere Befugnisse einräumen. Abweichende Vorschriften des übergeordneten Rechts bleiben vorbehalten.

² Die ständigen Kommissionen konstituieren sich selbst.

³ Die für den Kirchgemeinderat aufgestellten Vorschriften gelten sinngemäss.

Aufzählung

Art. 36 Die Versammlung zählt in Anhang I die ständigen Kommissionen auf und regelt ihre Über- und Unterordnung, ihre Aufgaben und Mitgliederzahl.

Nichtständige Kommissionen

Einsetzung

Art. 37 ¹ Die Versammlung oder der Kirchgemeinderat können nichtständige Kommissionen für Aufgaben einsetzen, die in ihren Zuständigkeitsbereich fallen.

² Der Einsetzungsbeschluss bestimmt deren Aufgaben, Zuständigkeit, Organisation und Zusammensetzung.

Geistliche

Anstellung

Art. 38 ¹ Die Geistlichen werden öffentlich-rechtlich angestellt. Es gelten die Bestimmungen der röm.-kath. Landeskirche.

² Soweit die Landeskirche keine eigenen Bestimmungen erlässt, gilt sinngemäss die kantonale Personalgesetzgebung.

Stellung in der Kirchgemeinde

Art. 39 ¹ In allen innerkirchlichen Angelegenheiten und ihre dienstlichen Obliegenheiten berührenden Fragen steht den Geistlichen ein Mitspracherecht zu.

² Die Geistlichen wohnen den Sitzungen des Kirchgemeinderats, mit beratender Stimme und Antragsrecht, bei.

³ Der Kirchgemeinderat kann ausnahmsweise beschliessen, einzelne Geschäfte in Abwesenheit der Geistlichen zu behandeln.

Das zur Vertretung der Kirchgemeinde befugte Personal

Personal

Art. 40 ¹ Das Personal der Kirchgemeinde wird privatrechtlich angestellt. Es gelten die vertraglichen Bestimmungen und ergänzend das Schweizerische Obligationenrecht.

² Die Vertretungsbefugnisse des Personals sind in Anhang II geregelt.

Das Sekretariat

Stellung **Art. 41** Die Sekretärin bzw. der Sekretär des Kirchgemeinderates, der Kommissionen und weiterer Organe, bei denen sie bzw. er nicht Mitglied ist, hat an deren Sitzungen beratende Stimme und Antragsrecht.

Verantwortlichkeit

Verantwortlichkeit **Art. 42**¹ Die Organe und das Personal der Kirchgemeinde unterstehen der disziplinarischen Verantwortlichkeit. Der Kirchgemeinderat ist Disziplinarbehörde für das Personal.

² Im Übrigen richten sich die disziplinarische und vermögensrechtliche Verantwortlichkeit nach dem Gemeindegesetz.

Verfahren an der Kirchgemeindeversammlung

Einberufung **Art. 43** Der Kirchgemeinderat gibt Ort, Zeit und Traktanden für die Versammlung wenigstens dreissig Tage vorher im amtlichen Anzeiger bekannt.

Traktanden **Art. 44**¹ Die Versammlung darf nur traktandierte Geschäfte endgültig beschliessen.

Erheblicherklären von Anträgen ² Unter dem Traktandum „Verschiedenes“ kann eine stimmberechtigte Person verlangen, dass der Kirchgemeinderat für die nächste Versammlung ein Geschäft, das in die Zuständigkeit der Kirchgemeindeversammlung fällt, traktandiert.

³ Die Präsidentin oder der Präsident unterbreitet diesen Antrag den Stimmberechtigten.

⁴ Nehmen die Stimmberechtigten den Antrag an, hat er die gleiche Wirkung wie eine Initiative.

Allgemeines **Art. 45** Die Präsidentin oder der Präsident leitet die Versammlung.

Fehler **Art. 46**¹ Stellt eine stimmberechtigte Person Fehler fest, hat sie die Präsidentin oder den Präsidenten sofort auf diese hinzuweisen.

² Unterlässt sie einen Hinweis, verliert sie das Beschwerderecht (Art. 49a des Gemeindegesetzes).

Eröffnung **Art. 47** Die Präsidentin oder der Präsident
– eröffnet die Versammlung
– fragt, ob alle Anwesenden stimmberechtigt sind
– sorgt dafür, dass nicht Stimmberechtigte gesondert sitzen
– veranlasst die Wahl der Stimmzählerinnen und Stimmzähler

- lässt die Anzahl der Stimmberechtigten feststellen und
 - gibt Gelegenheit, die Reihenfolge der Traktanden zu ändern.
- Öffentlichkeit / Medien **Art. 48**¹ Die Versammlung ist öffentlich.
 - ² Die Medien dürfen über die Versammlung berichten.
 - ³ Über die Zulässigkeit von Bild- und Tonaufnahmen oder Tonübertragungen entscheidet die Versammlung.
 - ⁴ Jede stimmberechtigte Person kann verlangen, dass ihre Äusserungen oder Stimmabgaben nicht aufgezeichnet werden.
- Eintreten **Art. 49** Die Versammlung tritt ohne Beratung und Abstimmung auf jedes Geschäft ein.
- Beratung **Art. 50**¹ Die Stimmberechtigten dürfen sich zum Geschäft äussern und Anträge stellen. Die Präsidentin oder der Präsident erteilt ihnen das Wort.
 - ² Die Versammlung kann die Redezeit und die Zahl der Äusserungen beschränken.
 - ³ Die Präsidentin oder der Präsident klärt nach unklaren Äusserungen ab, ob ein Antrag vorliegt.
- Ordnungsantrag **Art. 51**¹ Die Stimmberechtigten können beantragen, die Beratung zu schliessen.
 - ² Die Präsidentin oder der Präsident lässt über einen solchen Ordnungsantrag sofort abstimmen.

Abstimmungen

- Abstimmungen **Art. 52** Die Präsidentin oder der Präsident
 - schliesst die Beratung, wenn sich niemand mehr äussern will und
 - erläutert das Abstimmungsverfahren.
- Abstimmungsverfahren **Art. 53**¹ Das Abstimmungsverfahren ist so festzulegen, dass der wahre Wille der Stimmberechtigten zum Ausdruck kommt.
 - ² Die Präsidentin oder der Präsident
 - unterbricht die Versammlung, um das Abstimmungsverfahren vorzubereiten,
 - erklärt Anträge für ungültig, die rechtswidrig sind oder vom Traktandum nicht erfasst werden,
 - lässt über einen allfälligen Rückweisungsantrag abstimmen,
 - fasst diejenigen Anträge zu Gruppen zusammen, die sich nicht gleichzeitig verwirklichen lassen,
 - lässt für jede Gruppe den Sieger ermitteln und
 - stellt die bereinigte Vorlage vor und fragt: „Wollt Ihr diese Vorlage annehmen?“

- Gruppensieger **Art. 54** ¹ Die Präsidentin oder der Präsident fragt bei zwei Anträgen, die sich nicht gleichzeitig verwirklichen lassen: „Wer ist für Antrag A?“ - „Wer ist für Antrag B?“ Der Antrag, auf den mehr Stimmen entfallen, ist Gruppensieger.
- ² Liegen drei oder mehr Anträge, die sich nicht gleichzeitig verwirklichen lassen, vor, lässt die Präsidentin oder der Präsident auf folgende Art abstimmen: Sie oder er stellt gemäss Abs. 1 solange zwei Anträge einander gegenüber, bis der Gruppensieger feststeht (Cupsystem).
- ³ Die Sekretärin oder der Sekretär schreibt die Anträge der Reihe nach auf. Die Präsidentin oder der Präsident stellt zuerst den letzten Antrag dem zweitletzten gegenüber, den Sieger dem drittletzten usw.
- Form **Art. 55** ¹ Die Versammlung stimmt offen ab.
- ² Ein Viertel der anwesenden Stimmberechtigten kann eine geheime Abstimmung verlangen.
- Stichentscheid **Art. 56** Die Präsidentin oder der Präsident stimmt mit. Sie oder er gibt zudem den Stichentscheid.

Wahlen

- Amtsdauer **Art. 57** ¹ Die Amtsdauer gewählter Organe beträgt vier Jahre. Sie beginnt am 1. Januar und endet am 31. Dezember.
- ² Die Amtsdauer beginnt und endet für alle Mitglieder eines Organs zur selben Zeit.
- Wählbarkeit **Art. 58** Es gilt Art. 16 des Kirchengesetzes.
- Unvereinbarkeit / Verwandtenausschluss **Art. 59** ¹ Beschäftigte dürfen dem ihnen unmittelbar übergeordneten Organ nicht angehören. Mandatsinhaber, die im Auftragsverhältnis Leistungen für die Kirchgemeinde erbringen, dürfen dem Kirchgemeinderat nicht angehören.
- ² Verwandte und Verschwägerte in gerader Linie, voll- und halbbürtige Geschwister, Ehepartner sowie Personen, die zusammen in eingetragener Partnerschaft oder faktischer Lebensgemeinschaft leben, dürfen nicht gleichzeitig dem Kirchgemeinderat angehören.
- ³ Mitglieder des Kirchgemeinderats, einer Kommission oder des Kirchgemeindepersonals dürfen dem Rechnungsprüfungsorgan nicht angehören.
- ⁴ Wer mit einem Mitglied des Kirchgemeinderates, einer Kommission oder des Kirchgemeindepersonals in gerader Linie verwandt oder verschwägert, voll- und halbbürtig verschwistert, verheiratet oder in eingetragener Partnerschaft oder faktischer Lebensgemeinschaft verbunden ist, darf nicht gleichzeitig dem Rechnungsprüfungsorgan angehören.

Ausscheidungsregeln	<p>Art. 60 ¹ Besteht zwischen gleichzeitig Gewählten ein Ausschlussgrund gemäss Art. 59 Abs. 2 oder 4, gilt mangels freiwilligen Verzichtes diejenige Person als gewählt, die am meisten Stimmen erhalten hat. Die Präsidentin oder der Präsident zieht bei Stimmgleichheit das Los.</p> <p>² Besteht zwischen einer neu gewählten und einer bereits im Amt stehenden Person ein Ausschlussgrund, ist die neue Wahl ungültig, wenn die bereits im Amt stehende Person nicht freiwillig zurücktritt.</p>
Wahlverfahren	<p>Art. 61 ¹ Die Präsidentin oder der Präsident lädt die Stimmberechtigten ein, Wahlvorschläge zu machen. Vorbehalten bleiben abweichende Vorschriften des übergeordneten Rechts.</p> <p>² Die Präsidentin oder der Präsident lässt die Vorschläge gut sichtbar darstellen.</p> <p>³ Liegen nicht mehr Vorschläge vor, als Sitze zu besetzen sind, erklärt die Präsidentin oder der Präsident die Vorgeschlagenen als gewählt.</p> <p>⁴ Liegen mehr Vorschläge vor, wählt die Versammlung geheim.</p> <p>⁵ Die Stimmzählerinnen und Stimmzähler verteilen die Zettel. Sie melden die Anzahl der Sekretärin oder dem Sekretär.</p> <p>⁶ Die Stimmberechtigten dürfen</p> <ul style="list-style-type: none">– so viele Namen auf den Zettel schreiben, als Sitze zu besetzen sind,– nur wählen, wer vorgeschlagen ist. <p>⁷ Die Stimmzählerinnen und Stimmzähler sammeln die Zettel wieder ein.</p> <p>⁸ Die Stimmzählerinnen und Stimmzähler sowie die Sekretärin oder der Sekretär</p> <ul style="list-style-type: none">– prüfen, ob sie nicht mehr Zettel haben, als verteilt worden sind (Art.62),– scheiden ungültige Zettel von den gültigen (Art. 63) und– ermitteln das Ergebnis (Art. 64 und 65).
Ungültiger Wahlgang	<p>Art. 62 Die Präsidentin oder der Präsident lässt den Wahlgang wiederholen, wenn die Zahl der eingesammelten Zettel die der ausgeteilten übersteigt.</p>
Ungültige Zettel	<p>Art. 63 Ein Zettel ist ungültig, wenn er nur Namen von nicht Vorgeschlagenen enthält.</p>
Ungültige Namen	<p>Art. 64 ¹ Ein Name ist ungültig, wenn er</p> <ul style="list-style-type: none">– nicht eindeutig einem Vorschlag zugeordnet werden kann,– mehr als einmal auf einem Zettel steht oder– überzählig ist, weil der Zettel mehr Namen enthält, als Sitze zu vergeben sind. <p>² Die Stimmzählerinnen und Stimmzähler sowie die Sekretärin oder der Sekretär streichen zuerst die letzten Namen, bei mehreren Namen nur die Wiederholung.</p>

- Ermittlung **Art. 65** ¹ Die eingelangten gültigen Stimmen werden zusammengezählt und durch die doppelte Zahl der zu besetzenden Sitze geteilt; die nächsthöhere ganze Zahl ist das absolute Mehr. Für die Berechnung des Mehrs fallen die leeren Zettel ausser Betracht.
- ² Wer das absolute Mehr erreicht, ist gewählt. Erreichen zuviele Vorgeschlagene das absolute Mehr, sind diejenigen gewählt, die am meisten Stimmen haben.
- ³ Ist nur ein Sitz zu besetzen und bewerben sich dafür zwei gültig Vorgeschlagene, ist gewählt, wer mehr Stimmen erzielt. Bei Stimmengleichheit gilt Art. 67.
- Zweiter Wahlgang **Art. 66** ¹ Haben im ersten Wahlgang zu wenig Personen das absolute Mehr erreicht, ordnet die Präsidentin oder der Präsident einen zweiten Wahlgang an.
- ² Im zweiten Wahlgang bleiben höchstens doppelt so viele Vorgeschlagene, als Sitze zu besetzen sind. Massgebend ist die Stimmenzahl des ersten Wahlgangs.
- ³ Gewählt sind diejenigen mit den höchsten Stimmenzahlen.
- Los **Art. 67** Die Präsidentin oder der Präsident zieht bei Stimmengleichheit das Los.

Protokolle

- Protokoll **Art. 68** Das Protokoll enthält:
- Ort und Datum der Versammlung
 - Namen der Präsidentin oder des Präsidenten und der Sekretärin oder des Sekretärs
 - Zahl der anwesenden Stimmberechtigten
 - Reihenfolge der Traktanden
 - Anträge
 - Angewandte Abstimmungs- und Wahlverfahren
 - Beschlüsse und Wahlergebnisse
 - Rügen nach Art. 49a des Gemeindegesetzes
 - Zusammenfassung der Beratung und
 - Unterschrift
- c) Genehmigung des Versammlungsprotokolls **Art. 69** ¹ Die Sekretärin oder der Sekretär legt das Protokoll spätestens dreissig Tage vor der nächsten Versammlung öffentlich auf.
- ² Die Auflage wird im amtlichen Anzeiger publiziert.
- ³ Die Versammlung berät und beschliesst das Protokoll.
- ⁴ Das Protokoll ist öffentlich.

Übergangs- und Schlussbestimmungen

- Anhänge **Art. 70** Die Versammlung erlässt die Anhänge I (Ständige Kommissionen), II (zur Vertretung befugtes Personal) und III (Jahresentschädigung, Sitzungsgelder, Spesen) im gleichen Verfahren wie dieses Reglement.
- Inkrafttreten **Art. 71** ¹ Dieses Reglement tritt unter Vorbehalt der Genehmigung durch das Amt für Gemeinden und Raumordnung auf den 01. Juli 2019 in Kraft.
- ² Es hebt das Organisationsreglement vom 15.12.1999 auf.

Die Versammlung vom 17. Juni 2019 hat dieses Reglement genehmigt.

Der Präsident:



Die Sekretärin



GENEHMIGT durch das Amt für
Gemeinden und Raumordnung

am: 22. Juli 2019

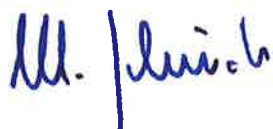

Auflagezeugnis

Das Kirchgemeindesekretariat hat dieses Reglement vom 18. Mai 2019 bis 17. Juni 2019 (während dreissig Tagen vor der beschlussfassenden Versammlung) beim Pfarramt öffentlich aufgelegt. Es gab die Auflage im amtlichen Anzeiger Nr. 20 vom 16. Mai 2019 bekannt.

Ort, Datum

Burgdorf 29.6.19

Die Sekretärin/



Anhang I: Ständige Kommissionen

Zurzeit bestehen keine Ständigen Kommissionen

Bemerkung zum Pfarreirat

Der Pfarreirat steht mit eigenem Reglement den Geistlichen als beratendes Organ für Seelsorge- und Diakoniefragen zur Verfügung. Seine Finanzierung erfolgt aus Mitteln der Kirchgemeinde im Rahmen des ordentlichen Budgets.

Anhang II: Zur Vertretung der Kirchgemeinde befugtes Personal

Sekretärin/Sekretär

Anstellungsorgan:	Kirchgemeinderat
Aufgaben:	Beratung des Kirchgemeinderats, Protokoll und Korrespondenz für die Versammlung und den Kirchgemeinderat.
Finanzielle Befugnisse:	Keine
Übergeordnete Stelle:	Kirchgemeinderat
Untergeordnete Stellen:	Keine
Besoldung:	wird jährlich durch den KGR festgelegt und mit dem Budget bewilligt.

Finanzverwalterin/Finanzverwalter

Anstellungsorgan:	Kirchgemeinderat
Aufgaben:	Buchführung, Zahlungsverkehr, Forderungsinkasso, Verwaltung des Finanzvermögens, Finanzplanung.
Finanzielle Befugnisse:	Keine
Übergeordnete Stelle:	Kirchgemeinderat
Untergeordnete Stellen:	Keine
Besoldung:	gemäss Anstellungsvertrag

Anhang III: Jahresentschädigung, Sitzungsgelder, Spesen

A Entschädigungen

	Jahres-Entschädigung
1 Kirchgemeinderat	
Präsidentin / Präsident	5'500.00
Vizepräsidentin / Vizepräsident	1'000.00
Finanzchef/in	1'000.00
Ratsmitglied Liegenschafts-Verwaltung	2'000.00
Ratsmitglieder übrige	0.00
Ratssekretärin / Ratssekretär	2'100.00

B Spesen

Mit der Ausrichtung des Sitzungsgeldes sind sämtliche Kleinspesen (Telefon, Porto, KM-Entschädigung innerhalb Pfarregebiet) abgegolten.

1 Kirchgemeinderat		
Präsidentin / Präsident	pro Sitzung	80.00
Ratsmitglieder, übrige	pro Sitzung	80.00
Ratssekretärin / Ratssekretär	pro Sitzung	80.00

Sitzungsleitende und Protokollführende halten eine zusätzliche Sitzung ab für Vor- und Nachbearbeitung.

2 Kommissionen	pro Sitzung	80.00
-----------------------	-------------	-------

3 Reisespesen		
ausserhalb Pfarregebiet	Auto	0.70/Kilometer
ausserhalb Pfarregebiet	öffentliche Verkehrsmittel	Fahrkosten 2. Klasse

Beilage 1: Wichtige Erlasse für Kirchgemeinden betreffend Organisation und Verwaltung

Gesetze, Dekrete und Verordnungen

1. Verfassung des Kantons Bern (BSG 101.1)
2. Gemeindegesetz (BSG 170.11)
3. Gemeindeverordnung (BSG 170.111)
4. Direktionsverordnung über den Finanzhaushalt der Gemeinden (BSG 170.511)
5. Stimmregisterverordnung (BSG 141.113)
6. Gesetz über die bernischen Landeskirchen (Kirchengesetz; KG; BSG 410.11)
7. Verordnung über das Arbeitsverhältnis der Inhaberinnen und Inhaber von Pfarr- und Hilfspfarrstellen (APHV) (BSG 414.311)
8. Verordnung betreffend die Feststellung der Zugehörigkeit zu einer Landeskirche (BSG 410.141)
9. Dekret über die Wahl der Abgeordneten in die evangelisch-reformierte Kirchensynode (BSG 410.211)
10. Grossratsbeschluss (GRB) betreffend die Umschreibung der evangelisch-reformierten Kirchgemeinden des Kantons Bern (BSG 411.21)
11. Verordnung über die Zugehörigkeit zu einer evangelisch-reformierten Kirchgemeinde in Gegenden mit deutsch- und französischsprachigen Kirchgemeinden (BSG 411.211)
12. Grossratsbeschluss (GRB) betreffend die Umschreibung der römisch-katholischen Kirchgemeinden im Kanton Bern (BSG 411.31)
13. Grossratsbeschluss (GRB) betreffend die Umschreibung der christkatholischen Kirchgemeinden des Kantons Bern (BSG 411.41)
14. Kirchensteuergesetz (BSG 415.0)
15. Dekret über den Finanzausgleich unter den evangelisch-reformierten Kirchgemeinden des Kantons Bern (BSG 415.2)
16. Gesetz über die Information der Bevölkerung (BSG 107.1)
17. Verordnung über die Information der Bevölkerung (BSG 107.111)

BSG = Bernische Systematische Gesetzessammlung

Die Erlasse sind auf der Homepage des Kantons unter folgendem Link zu finden:

https://www.belex.sites.be.ch/frontend/texts_of_law?locale=de

Beilage 2: Organigramm

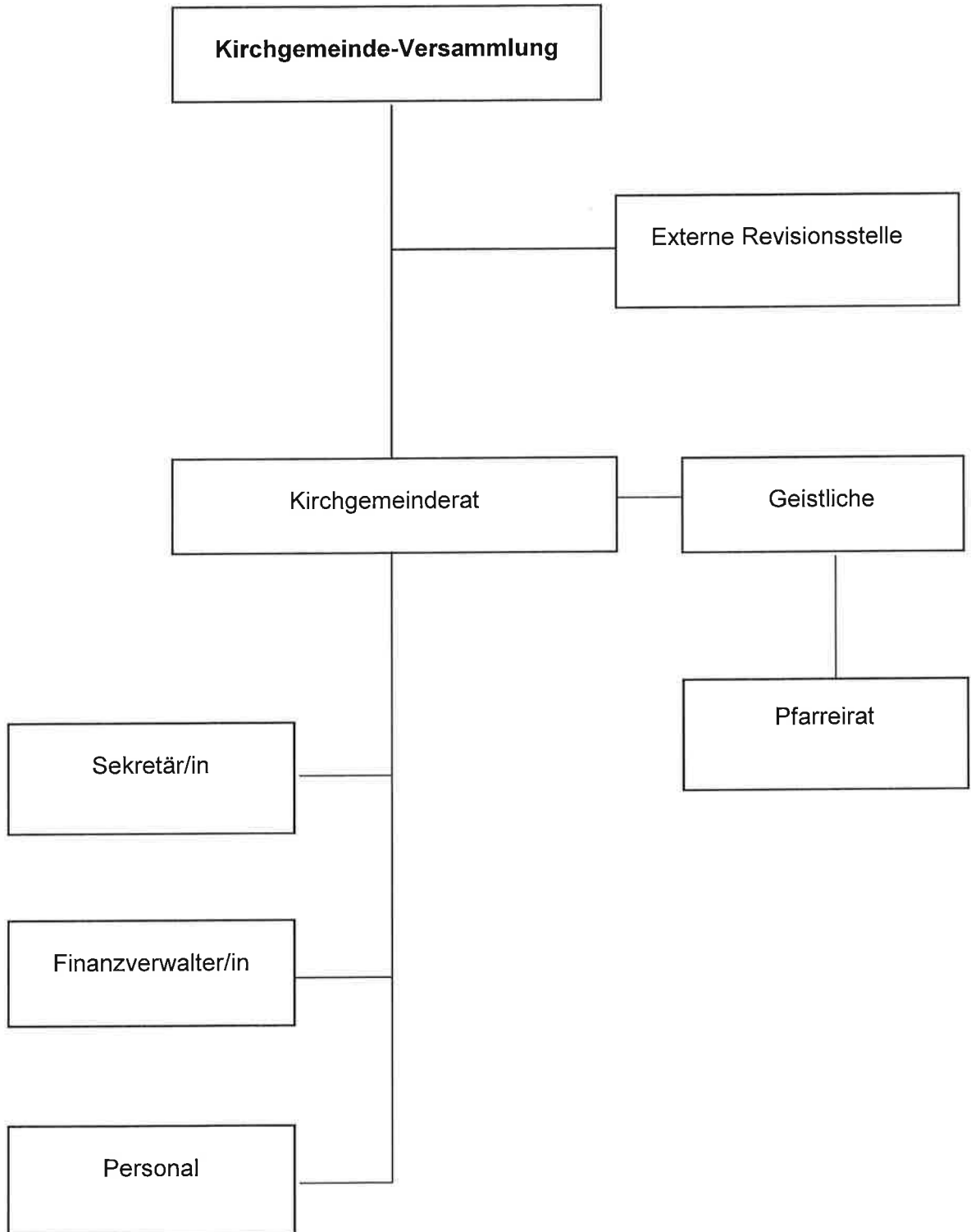

Beilage 3: Beispiele zum Abstimmungsverfahren an Versammlungen

Beispiele zum Abstimmungsverfahren an Versammlungen

Beispiel 1

Ausgabenbeschluss: Fr. 50'000.-- zur Renovation des Kirchgemeindehauses.

Aus der Versammlung liegen keine Anträge vor.

Frage der Präsidentin/des Präsidenten: „Wollt Ihr die Ausgabe von Fr. 50'000.-- zur Renovation des Kirchgemeindehauses annehmen?“

Antwort der Stimmberechtigten: „Ja“ oder „Nein“

Beispiel 2

Ausgabenbeschluss: Beitrag an die zukünftigen Defizite eines Missionswerkes.

Antrag Kirchgemeinderat: Beitrag von dreissig Prozent

Antrag aus der Versammlung: Beitrag von fünfzig Prozent

Frage der Präsidentin/des Präsidenten: „Wer für einen Beitrag von dreissig Prozent ist, bezeuge dies durch Handerheben.“
„Wer für einen Beitrag von fünfzig Prozent ist, bezeuge dies durch Handerheben.“

Der Antrag, auf den mehr Stimmen entfallen, ist Sieger.

Merke: Dies ist keine „Ja-/Nein“-Abstimmung, sondern eine Gegenüberstellung.

Schlussabstimmung:

Frage der Präsidentin/des Präsidenten: „Wollt Ihr den Beitrag von (Sieger) Prozent annehmen?“

Antwort der Stimmberechtigten: „Ja“ oder „Nein“

Beispiel 3

Projektierungskredit Bau eines Kirchgemeindehauses

Kirchgemeinderatsvorlage: – Standort A
– Satteldach
– Kein Keller

Anträge aus der Versammlung: 1. Standort B
2. Eternitbedachung
3. Keller

4. Pultdach
5. Ziegelbedachung
6. Standort C

Vorgehen:

1. Alle Anträge, die sich nicht gleichzeitig verwirklichen lassen, zu Gruppen vereinigen.

- a) Standorte A; B; C
- b) Ziegelbedachung; Eternitbedachung
- c) Satteldach; Pultdach
- d) Kein Keller; Keller

Begründung der Reihenfolge: Innerhalb der Gruppe stellt die Präsidentin oder der Präsident zuerst den letzten Antrag dem zweitletzten gegenüber, den Sieger dem drittletzten usw.

Die Reihenfolge der Gruppen spielt nur dann eine Rolle, wenn eine Gruppe andere Gruppen beeinflusst. Im vorliegenden Beispiel ist die Frage der Ziegelart vor der Frage der Dachform zu bereinigen (Detailfrage vor Grundsatzfrage).

2. In jeder Gruppe wird ein Sieger ermittelt:

- a) Standort C gegen Standort B (wie Beispiel 2); Annahme: Sieger C
Standort C gegen Standort A Annahme: Sieger C
- b) Ziegel- gegen Eternitbedachung; Annahme: Sieger Ziegelbedachung
- c) Pultdach gegen Satteldach; Annahme: Sieger Satteldach
- d) Keller gegen keinen Keller; Annahme: Sieger Keller

3. Schlussabstimmung:

Frage der Präsidentin/des Präsidenten: „Wollt Ihr am Standort C ein Kirchgemeindehaus mit Ziegelbedachung, Satteldach und Keller projektieren lassen?“

Antwort der Stimmberechtigten: „Ja“ oder „Nein“

Beilage 4: Beispiele zur Behandlung von Nachkrediten (Art. 16)

Kompetenzbestimmungen des OgR:

Kirchgemeinderat	bis Fr. 20'000.--
Versammlung	über Fr. 20'000.--

Beispiel 1

Das Budget enthält im Konto „Unterhalt Liegenschaften“ der Erfolgsrechnung Fr. 15'000.--. Im Verlaufe des Rechnungsjahres zeigt es sich, dass zusätzliche Arbeiten im Betrag von Fr. 6'000.-- wünschenswert wären.

1. Der Nachkredit überschreitet zehn Prozent der mit dem Budget beschlossenen Ausgabe.
2. Die Summe (Gesamtkredit) von Ausgabe und Nachkredit beträgt Fr. 21'000.--.

Der Gesamtkredit ist somit grösser als die Gemeinderatskompetenz von Fr. 20'000.--. Daher beschliesst die Versammlung den Nachkredit von Fr. 6'000.--.

Beispiel 2

Die Versammlung beschliesst eine Ausgabe von Fr. 8'000'000.-- für den Bau einer Kirche. Es zeigt sich, dass zusätzliche Arbeiten im Betrag von Fr. 750'000.-- wünschenswert wären.

1. Der Nachkredit erreicht zehn Prozent der als Verpflichtungskredit beschlossenen Ausgabe nicht.

Der Nachkredit fällt somit in die Kompetenz des Kirchgemeinderates.